NKUL MVAMBA

Diocese d'Obala

Bulletin de Liaison du Diocèse d'Obala N° 116 - Juin 2020 www.dioceseobala.net 500 Fcfa

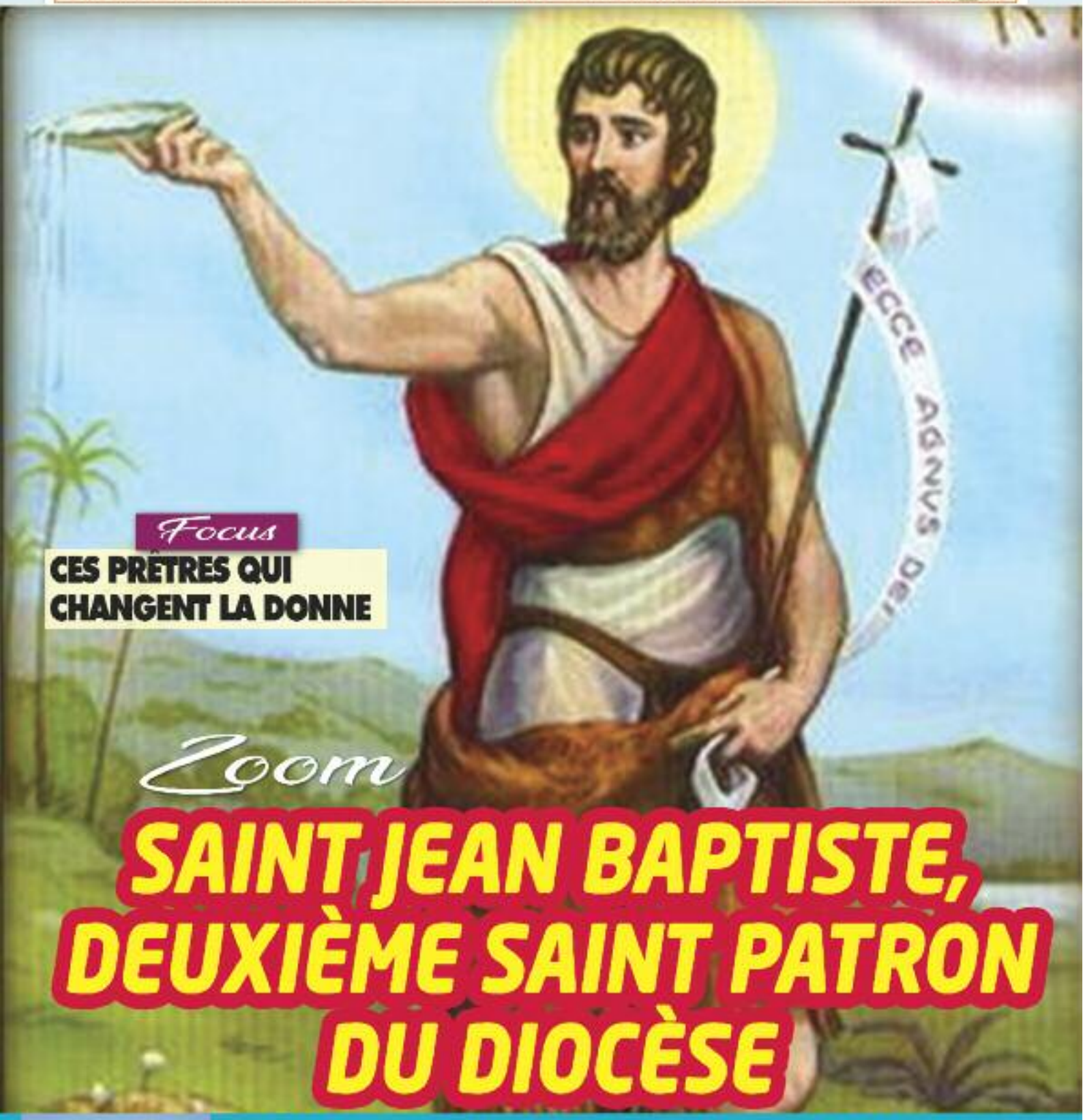

Focus

CES PRÊTRES QUI CHANGENT LA DONNE

Zoom

SAINT JEAN BAPTISTE, DEUXIÈME SAINT PATRON DU DIOCÈSE

CHAQUE 1ER LUNDI DU MOIS : MESSE POUR LES DONATEURS ET ARTISANS DU PROJET CATHÉDRALE

Sommaire

Éditorial 03

Zoom 04-05

Saint Jean Baptiste, deuxième saint patron du Diocèse

Développement 06

Les petits pas de la Jeunesse Catholique Active du Diocèse d'Obala (JECADO)

Echos du Projet Cathédrale 07

Nouvelles 08-09

- ISSAEER : Lancement d'une plateforme de collaboration avec les services du Diocèse
- La lutte contre le Covid-19 se poursuit
- Paroisse saint Marc de Nkoteng : Réunion de suivi du conseil paroissial.
- Paroisse sainte Anne d'Efok. Décès du président du conseil paroissial.
- Diocèse de Bafia. Biographie du nouvel Evêque : Mgr Emmanuel DASSI YOUFANG

Focus 10-11

Ces prêtres qui changent la donne : Abbé JBE

Regard 12

Communion fraternelle dans les zones pastorales: l'exemple de la zone de Nanga Eboko

Vox pop 13

Que pensez-vous de la reprise des cours sous Covid-19 le 1er juin ?

Saint du mois 14

Spiritualité 15

Prière du Pape François face à l'ampleur du Covid-19

O Marie,
Tu brilles toujours sur notre chemin comme un signe de salut et d'espoir.
Nous nous confions à toi, santé des malades, qui auprès de la croix, a été associée à la douleur de Jésus, en restant ferme dans la foi.
Toi, salut de tous les peuples, tu sais de quoi nous avons besoin et nous sommes sûrs que tu y pourvoiras, afin que, comme à Cana de Galilée, la joie et la fête reviennent après cette épreuve.
Aide-nous, Mère de l'amour divin, à nous conformer à la volonté du Père et à faire ce que nous dira Jésus, qui a pris sur lui nos souffrances et s'est chargé de nos douleurs pour nous conduire à travers la Croix, à la joie de la résurrection.
Sous ta protection, nous cherchons refuge, Sainte Mère de Dieu.
Ne méprise pas les suppliques de ceux d'entre nous qui sont dans l'épreuve et délivre-nous de tout danger, ô Vierge glorieuse et bénie.
Amen.

Publication du service de la Communication du Diocèse d'Obala
Siège : BP 24 Obala
Tél : 237 672 020 299
Courriel : secomdobala@yahoo.fr
Web : www.dioceseobala.net

Directeur de Publication :
Mgr Sosthène Léopold Bayémi Matjei
Conseillers à la Rédaction :
François Marc Modzom
Cathérine Flore Ndiganol épse Eloundou
Cécile Epondo Fouda
Léger Ntiga
Rédacteur-en-Chef :
Abbé Gaston Léger Be Nkaha
Rédacteur-en-Chef Adjoint :
Abbé Paul Cyrille Lekini Ngono
Rédaction :
Abbé Valentin Mvogo
Abbé Achille Bessala
Frère André Bernard Ngoma
Secrétariat :
Sabine Awouda Omboudou et Carine Alima
Responsable des Ventes :
Théodore Evéné
Infographie et Impression : THANKS
(677.881.874 / 696.851.397)

Prenez courage, avançons

Fidèles du Christ,

Avec la fête de la Pentecôte, nous avons terminé le temps pascal et replongeons dans le temps ordinaire. Encore appelé temps de l'Eglise, c'est une merveilleuse période pendant laquelle on ne célèbre aucun mystère particulier du Christ. Chacun est appelé à mettre à profit dans son cœur et dans sa vie, tout ce dont le temps fort de Pâques, sommet de l'année liturgique, nous a comblé. C'est le temps où nous devons manifester au monde ce que nous sommes devenus par le baptême : des enfants de Dieu. Comme le dit l'apôtre Pierre, il s'agit de : « *sanctifiez dans vos cœurs le Seigneur Jésus Christ, toujours prêts à la défense contre quiconque vous demande raison de l'espérance qui est en nous* » **(1 p 3, 15).**

En devenant enfants de Dieu, nous avons intégré la famille divine, la trinité, et sommes aussi devenus des frères dans le Christ avec pour source de vie fraternelle l'Eucharistie : « *Enfants, et donc héritiers, héritiers de Dieu et cohéritiers du Christ* » **(Rm 8, 17a).** Deux grands mystères et réalités de notre existence chrétienne que nous redécouvrirons ce mois avec les solennités de la Sainte Trinité, du Saint Sacrement et la fête du Sacré Cœur. Cette fraternité spirituelle nous oblige à une vue plus large ayant pour option préférentielle, ceux que les drames de la vie atteignent. C'est la marque spécifique des enfants de Dieu.

Le confinement que nous vivons depuis quelques mois, couvre très souvent des drames sociaux que nous ne pouvons imaginer. Voilà pourquoi le gouvernement a jugé bon de lever certaines mesures édictées le 17 mars 2020 et ordonné la reprise des classes malgré la pandémie qui perdure. C'est un risque. Comme chrétien l'ordre spirituel nous habitue au risque : « *Malheur à moi si je n'annonçais pas l'évangile* » **(1 Co 9, 16).**

La frilosité n'est donc pas la règle pour les disciples, soldats du Christ, que nous sommes. Simplement parce qu'il y a une opportunité à saisir pour montrer que nous avons dépassé les jeux de la préférence charnelle. C'est-à-dire, montrer que les réalités corporelles, physiques ou matérielles importent peu devant tant de victimes de cette pandémie qui ont besoin de nous. Nous sommes donc capables de nous priver de certaines commodités ordinaires pour aider à une reprise des classes avec des écoles équipées de kits contre le covid-19. Que ceux qui ont des moyens n'hésitent donc pas à prendre une part plus importante de la charge.

Dieu a aimé et fait alliance avec l'humanité. Jésus par sa mort et sa résurrection nous a donné sa vie (Jn 15, 13) et nous a envoyé l'Esprit saint pour être des signes de sa sainteté et témoigner de lui dans le monde jusqu'aux extrémités de la terre : « *De cela, vous êtes témoins* » **Lc 24, 48.** A nous d'attester maintenant, que la rencontre avec le Christ ressuscité nous a transformés et rendus courageux, capables de prendre des risques. Témoignons du Christ en prenant des positions courageuses, prophétiques face aux nombreux défis de notre vie, tel que la crise de la covid-19. Avançons en eau profonde.

Le Christ nous dit : « *Dans le monde, vous avez à souffrir, mais courage ! Moi, je suis vainqueur du monde.* » **(Jn 16, 33)**

† Sosthène Léopold BAYEMI
Évêque d'Olela

Saint Jean Baptiste, deuxième saint p

Le choix du saint patron d'un diocèse est fait dès sa création par le pape. C'est généralement le saint célébré le jour de l'érection du Diocèse. C'est le cas du Diocèse d'Obala érigé un 16 juillet (1987), le jour où est célébrée Notre-Dame du Mont-Carmel. A ce patron principal, l'Evêque titulaire du Diocèse peut adjoindre des saints patrons secondaires en fonction de son orientation pastorale. C'est dans cette perspective que par un décret de Mgr Sosthène, le diocèse d'Obala est aussi confié à Saint Jean Baptiste.

Qui est Jean-Baptiste ?

• **Le précurseur :** La vocation de Saint Jean Baptiste est entourée dès le sein maternel, d'évènements extraordinaires qui préparent la naissance de Jésus. Il présente lui-même sa mission comme la voix qui crie dans le désert : « *Préparer le chemin du Seigneur, rendez droits ses sentiers* ». Sur le plan humain, jean baptiste est le fils de Zacharie et d'Elisabeth. Il est né d'une manière miraculeuse parce que sa mère n'avait pas la possibilité d'accoucher; on l'appelait d'ailleurs la stérile et son père était avancé en âge quand il a eu une apparition pendant le service au temple qui lui annonçait la naissance d'un enfant. Tel que nous le dit l'hymne de Luc que nous appelons « *benedictus* » qui serait donc l'enfant qui marcherait devant Jésus pour préparer les cœurs des fils d'Israël pour qu'ils puissent accueillir le messie. Jean lui-même le dira : « *Je ne suis pas le Christ, mais j'ai été envoyé devant lui* » **(Jn 3,28).**

atron du Diocèse

• **Le Baptiste :** Il est baptiste parce qu'il baptisait avec de l'eau. Il donnait un baptême pour la conversion des fils d'Israël et pour le baptême de la rémission des péchés qu'il conférait à tous ceux qui venaient à lui. Chacun devant renoncer à ses péchés en descendant dans l'eau. Il est également célèbre pour avoir baptisé Jésus lui-même.

• **Le révélateur** : Jean Baptiste est celui qui a révélé la présence de Jésus au milieu des hommes. Il dira de lui, « *Voici l'agneau de Dieu, qui enlèves le péché du monde. C'est de lui que j'ai dit : l'homme qui vient derrière moi est passé devant moi, car avant moi il était* ». **(jn 1,29-30).**

• **Le martyr :** Jean Baptiste a donné sa vie pour la vérité. Jean Baptiste n'attire pas l'attention sur lui, l'évangéliste Mathieu le décrit dépouillé et austère, ayant Dieu et sa justice comme unique nécessaire. A ce personnage juste, dépouillé et austère, s'ajoute la pure humilité : « *Il faut qu'il croisse et que moi je diminue …* » *'' Ut crescat''* **(Jn 3, 30).** En somme, Jean Baptiste est un martyr de la vérité ; qui préfère être sacrifié pour la vérité que de sacrifier la vérité dont il en a payé le prix. Il meurt décapité en prison pour avoir reproché au roi Hérode Antipas sa moralité dévolue. Celui-ci avait épousé la femme de son frère, Hérodiade, qui demandera la tête de Jean-Baptiste au cours de l'anniversaire de sa fille Héloïse.

Qu'est ce qu'un saint patron?

Le saint patron est le protecteur d'un lieu, d'un territoire ou d'un groupe de personnes. C'est à partir du Moyen-âge que les confréries demandent l'intercession de leur saint patron. Ce type de vénération est principalement partagé par les catholiques et les orthodoxes, et dans une certaine mesure la communion anglicane et les luthériens.

«C'est une icône de l'humilité»

Alors que le Diocèse d'Obala en communion avec l'Eglise célèbre le 24 juin 2020, Mgr Sosthène Léopold BAYEMI revient les raisons du choix de ce saint pour le patronat de son Diocèse.

Pourquoi avez-vous choisi Jean Baptiste comme deuxième Saint patron du Diocèse ?

J'ai voulu prendre Jean baptiste parce que c'est un grand dans certains domaines. Jésus lui-même déclare que de tous ceux qui sont nés d'une femme, il n'y a pas plus grand que Jean-Baptiste. C'est un prophète, c'est le dernier des prophètes de l'ancien testament qui ouvre la voie à Jésus. Les premiers disciples de Jésus sont des disciples de Jean Baptiste. Le premier c'est André puis Pierre, etc.

Jean-Baptiste, je l'aime et j'ai voulu le proposer à notre Diocèse, d'abord pour son rôle principal de précurseur, il marche devant le Christ mais s'efface après. En effet, au rôle de précurseur, s'ajoute une grande vertu : l'humilité. Il dit de Jésus : « Je ne suis pas digne de délier la courroie de ses sandales ». Et puis, il ajoute : « il faut qu'il grandisse et que moi je diminue ». Tout chrétien doit dire la même chose du Christ. Il faut dans nos vies que Jésus grandisse et que nous nous diminuions. Il faut dans nos vies que les autres grandissent qu'on cède la place aux autres. J'ai voulu le proposer pour cette vertu, que nous soyons à son exemple, un peuple d'humbles. C'est une icône de l'humilité.

Pourquoi l'avoir associer à Notre-Dame du Mont-Carmel ?

On peut associer deux saints dans le patronat d'un Diocèse. Ce n'est pas parce qu'en Marie on n'a pas ces vertus mais plutôt Jean Baptiste met en lumière une école : marcher devant le christ et toujours de lui céder la place.

André NGOMA et Aretha OYOA

Les petits pas de la Jeunesse Catholique Active du Diocèse d'Obala (JECADO)

Du lundi 11 au jeudi 14 mai 2020, le coordonnateur de la JECADO, quelques membres du bureau diocésain (le président, sa vice-présidente et la secrétaire générale) et un formateur de la Coordination Diocésaine des Activités Socio-Caritatives (CODASC) ont procédé à des descentes sur le terrain dans certaines paroisses cibles : Saint Jean Baptiste de Ouassa-Bamvele, Notre Dame de la Merci de Nanga Nguinda, Sainte Croix de Minta, Saint André de Mvomzock, Sainte Anne d'Efok, Sainte Thérèse de l'Enfant Jésus de Koudandeng, Sacré Cœur de Sa'a, Saint Esprit d'Okola et Marie Mère Admirable de Nkomotou. Il était question de voir si les jeunes s'intéressent véritablement au mouvement, recenser les difficultés rencontrées, faire une évaluation des activités menées et prendre connaissance des attentes des jeunes vis-à-vis du mouvement.

1- Observations faites

Dans chaque paroisse visitée lors des descentes, on a pu constater que le mouvement est déjà implanté même si le nombre d'adhérents reste faible. On a ressenti une volonté ferme d'améliorer les activités de développement. L'heure étant au semis des cultures. La plupart des groupes ont initié des champs communautaires dont la culture varie d'une paroisse à une autre. Pistache, maïs, manioc, bananier plantain, arachide.

2- Difficultés rencontrées

Les différentes descentes dans les paroisses ont permis aux jeunes d'exprimer les difficultés rencontrées pour l'extension du mouvement et pour les activités de développement lancées. De manière générale, ces difficultés sont presque les mêmes : le manque de volonté de la part des jeunes, le manque d'intrants, le problème d'écoulement des produits, manque d'entretien phytosanitaire, manque de collaboration entre les responsables et les jeunes, l'usage des outils archaïques, mauvais état des routes, l'éloignement des champs, manque de moyens financiers, la main d'œuvre insuffisante et le manque de surfaces cultivables dans certaines localités.

3- Suggestions de l'équipe diocésaine

La descente dans les champs communautaires a permis de voir que tous les problèmes évoqués sont réels. Les échanges avec les jeunes qui suivaient ont permis à l'équipe diocésaine de donner les conseils et les suggestions : avoir des caisses de fonctionnement, identifier les besoins en formation et solliciter le CODASC et monter des projets à présenter aux bailleurs de fonds…

4- Perspectives

Après plusieurs observations et suggestions faites sur le terrain lors des descentes, l'équipe diocésaine attend des jeunes de la JECADO : des groupes dynamiques dans chaque paroisse-cible, des bureaux fonctionnels et bien structurés, des points focaux dans chaque groupe.

A titre de rappel, la JECADO a été initiée par Mgr Sosthène Léopold BAYEMI MATJEI en 2018. Le mouvement d'action catholique a pour devise « Ora Et Labora », littéralement traduit « prie et travaille ». Conscient du fait que « le développement de l'homme et de tout homme, spécialement des pauvres et des déshérités de la communauté se situe au cœur même de l'évangile ». La Jeunesse Catholique Active du Diocèse d'Obala s'est fixée des objectifs parmi lesquels : regarder, organiser, éduquer et former les jeunes pour construire une société qui garantisse des opportunités humaines et spirituelles.

Objectif : construction de la tribune qui servira de lieu de célébration des Chrétiens de la Paroisse Cathédrale.

2019 : début de la première phase de Construction de la fondation

9 semelles réalisées (2 semelles de l'Arche D1, 02 semelles de l'Arche E, 02 semelles de l'Arche F, 02 semelles de l'Arche G et la semelle de l'Arche H)

DONATEURS DU MOIS D'AVRIL - MAI	MONTANTS
Confrerie Miséricorde Divine Cathédrale	50 000
M. EFUU MEYONG	20 000
M. EKANI Ernest Bertrand	8 000
M. ESSIMI ALIMA Bertrand	100 000
M. OWONO Lazard	11 000
MEKONGO Emile	15 000
Mme AMBASSA Elisabeth	20 000
Mme AVINA Elisabeth Yvette	15 000
Mme BANLA Nicoline	15 000
Mme MANGA Bernadette	1 500
Mme MESSINA Caroline	200 000
Mme NDZENGUE Barbine	5 000
Mme NGAH ONANA Agnès Nadèges	15 000
Paroisse St Marc de Nkoteng	150 000
Paroisse St Michel de Lobo	127 000
Paroisse Ste Marie Mère de Dieu d'Obala	60 000
Paroisse Ste Thérèse de l'Enfant Jésus Koudandeng	8 725
Paroisse Ste Thérèse de l'Enfant Jésus Nkolbogo	5 850
Personnel du Petit Séminaire St Joseph d'Efok	103 000
TOTAL	**930 075**

Suivre le projet pas à pas

Site web : Http://dioceseobala.net/projet-cathedrale/
Facebook : facebook.com/projetcathedraleobala
Tél : (+237) 670.218.881 / 693.927.868
Email : projetcathedraleobala@gmail.com

Je participe. Je fais un don.

- Orange Money : 696.758.215
- Mtn Mobile Money : 670.218.881
- Cepi Obala : Projet Construction Cathédrale d'obala 20100 37115166979-66
- Ecobank Yaoundé: Diocèse d'Obala Cathédrale IBAN : CM21 10029 26011 01316106701 83 SWIFT : ECOCCMCX
- SCB : Diocèse d'Obala Cathédrale CM21 1000 2000 5890 0007 27644 82 Code BIC : BOMACMCX

Merci pour votre soutien !

Annonce

> Ouverture de la menuiserie de la cathédrale

ISSAEER : Lancement d'une plateforme de collaboration avec les services du Diocèse

Le Jeudi 7 mai 2020, s'est tenue dans la salle polyvalente de l'Institut Supérieur des Sciences Agronomiques de l'Environnement et de l'Entrepreneuriat Rural (ISSAEER), une réunion de concertation entre les responsables de cet institut, les responsables du collège Bullier et les responsables des services diocésains d'appui à la création des richesses (CODASC, Economat et SECOM). Présidée par le recteur de l'ISSAEER l'abbé Thierry MASSE, il a d'abord été question de faire une découverte mutuelle de ces différents organes du diocèse. Puis durant les différents échanges, il a été question d'identifier les axes de collaboration entre ISSAEER et chacune des structures présentes. Au regard du travail qu'exige la mise en place d'une telle plateforme de concertation, une seconde réunion a été convoquée le 28 mai 2020 afin d'approfondir le travail amorcé et définir son mode de fonctionnement.

Paroisse saint Marc de Nkoteng : Réunion de suivi du conseil paroissial

Ce mardi 26 mai 2020, Mgr Sosthène Léopold BAYEMI MATJEI s'est entretenu avec le conseil de la paroisse de Nkoteng. Après la présentation, les responsables des différentes commissions ont présenté au Père Evêque le rapport des activités effectuées au cours de l'année pastorale écoulée. Dans l'ensemble, le conseil est apprécié particulièrement la commission communication et la plateforme des jeunes pour le dynamisme et le sens de l'entreprenariat. Toutefois, l'évêque recommande à la commission justice et paix d'entrer en dialogue avec la tradition pour valoriser ce qu'il y a de bon et endiguer ce qui est moins bon.

Paroisse de Monabo : La lutte contre le Covid-19 se poursuit

Le dimanche, 10 mai 2020, la paroisse st Paul de Monabo a reçu des dons de M. et Mme Ateba des associations « Solidarité handicap » et organisation humanitaire « Sauvons des vies » pour lutter contre le covid-19. Ces dons (savons, seaux à robinet, masques) ont été redistribués au presbytère, à l'église et au centre de santé.

Paroisse sainte Anne d'Efok. Retour vers le père du président du conseil paroissial

Le Président délégué du Conseil de la paroisse Sainte Anne d'Efok, monsieur Longin MELINGUI, est décédé le samedi 23 avril à l'hôpital de la Caisse de Yaoundé des suites d'une courte maladie.

Diocèse de Bafia
Biographie du nouvel Evêque : Mgr Emmanuel DASSI YOUFANG

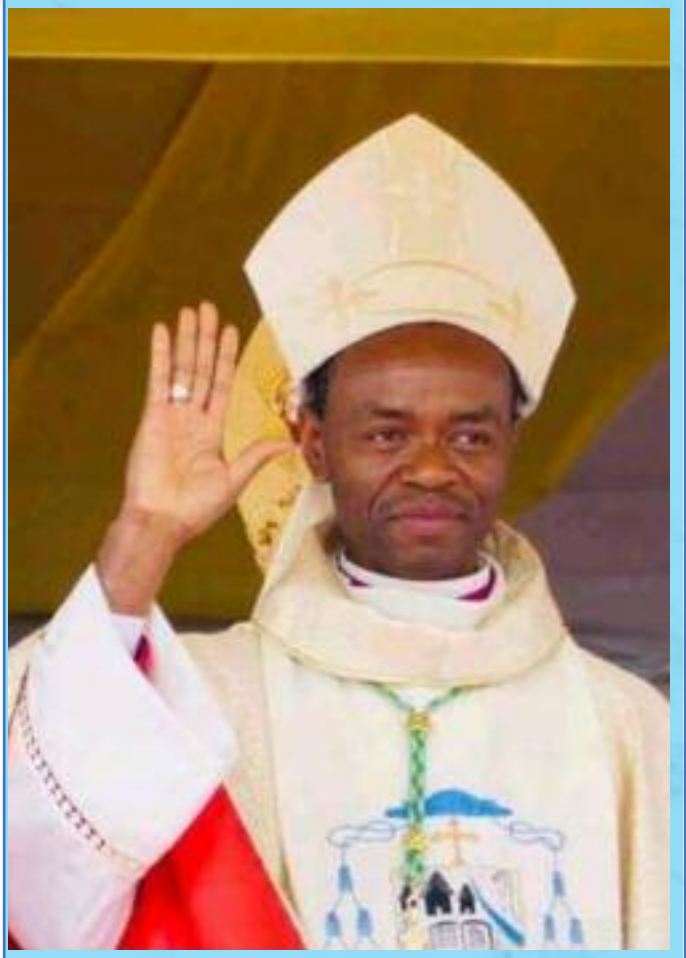

Né dans une famille chrétienne à Baham dans les hauts-plateaux, le fils de Marcel TCHAWOU et Lucienne KAKENGNE a été nommé Evêque du Diocèse de Bafia 13 mai 2020. Il sera installé dans son ministère dans les prochains jours.

Mgr Emmanuel DASSI YOUFANG a été ordonné prêtre le 16 juin 2001 par Mgr Joseph ATANGA. De 2001-2005, il a été curé de la paroisse Sainte Bernadette et Recteur du sanctuaire Marial Notre Dame de Doumelong. De 2005-2009, il devient le curé doyen de Doumelong. De 2010-2012, il est envoyé aux études à la faculté Notre Dame de Paris où il en sort nanti d'une licence canonique (Maitrise) en théologie fondamentale. De retour dans son diocèse, il est nommé Vicaire Général(VG) et curé de la paroisse Saint François Xavier de Koptchou de 2012-2016. En 2016, il cumule les charges de VG et modérateur de la RVE (Radio Vox Ecclésia). Le 07 Novembre 2016, il est nommé par le pape François évêque auxiliaire de Bafoussam où il recevra l'ordination épiscopale le 07 Janvier 2017.

Mgr Emmanuel DASSI YOUFANG succède à Mgr Jean-Marie Benoît Bala et devient ainsi le quatrième évêque de l'histoire du Diocèse de Bafia.

Brèves

Diocèse d'Edéa. Décès de l'abbé Jean-Pierre Binam

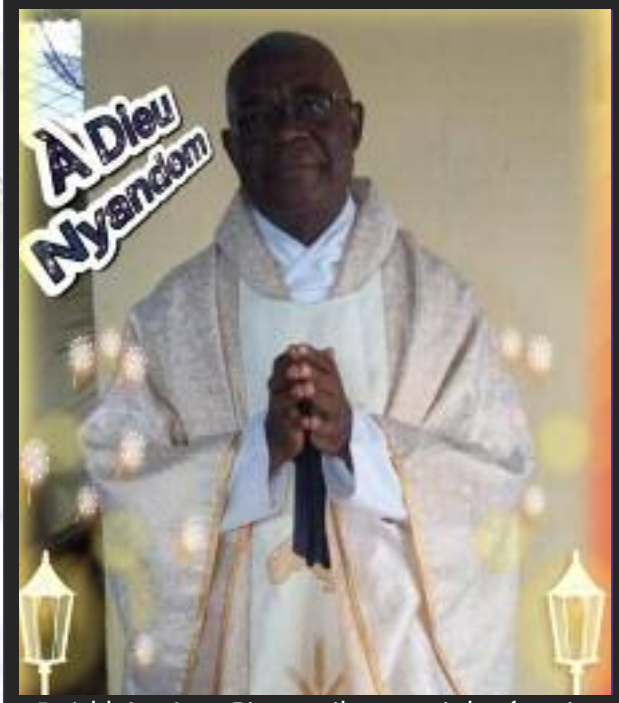

L'abbé Jean-Pierre Binam est décédé le 21 mai 2020 des suites de maladie et inhumé le 22 mai 2020. A sa mort, il occupait les fonctions de vice-recteur du grand séminaire provincial Paul VI Théologal de Douala.

Diocèse de Douala: Décès de la sœur Ngo Bayong Martine

L'ancienne principale du Collège Chevreuil est décédée le 22 mai 2020 des suites de maladie. Elle a été inhumée le 23 mai 2020 dans la stricte intimité.

Diocèse de Sangmélima

Mgr Christophe Zoa a fait don de plusieurs objets de piété au Diocèse d'Obala.

Ces prêtres qui changent la donne :

Depuis le début du confinement et bien avant, nombreux sont les prêtres qui s'occupent à créer des activités génératrices de revenus. Tel est le cas de l'abbé Joël Enama Enama, curé de la paroisse d'Okok-Ntsas.

Située à la lisière des arrondissements d'Elig-Mfomo et d'Evodoula dans le département de la Lékié, région du Centre Cameroun, la paroisse Sainte Croix d'Okok-Ntsas s'est lancée dans la création des activités génératrices de revenus pour subvenir à ses besoins dans une communauté rurale aux moyens limités. Il s'agit précisément de l'agriculture et de l'élevage. On dénombre à l'actif de la paroisse: deux champs de maïs, un champ de gombos, un champ de tomates et une pépinière d'échalotes. A l'agriculture, le curé a associé l'élevage des cobayes et de quelques poules. Comme dans tout village, la vie ici est rythmée par les saisons et les caprices de la nature. On se lève tôt pour vaquer à ses occupations.

De l'organisation du travail et des difficultés rencontrées

Deux catégories de personnes organisent ce travail. Les membres des associations religieuses des neuf villages que compte la paroisse d'Okok-Ntsas se réunissent en fonction de chaque village d'une part. Ils décident ensemble de la culture qui sied à la surface cultivable mise à leur disposition. D'autre part, les jeunes du village à leur tour se sont réunis autour du stagiaire canonique l'abbé Ignace Anicet Nomo Ewodo pour créer et entretenir les champs de gombos et de tomates.

Comme on peut le constater, la difficulté majeure que rencontre la paroisse, l'absence de surface cultivable a su être contournée grâce au génie du curé.

Ab. Joël Barthélémy ENAMA ENAMA

Les terrains entourant le domaine de l'église sont pierreux. Le curé est donc obligé de solliciter les terres de quelques fidèles de bonne volonté.

La répartition des revenus et les projets

Avec l'argent récolté de la vente des produits issus des champs, l'abbé Joël envisage agrandir et diversifier les sources de revenus de la paroisse. Il projette ainsi de créer un poulailler et une porcherie au cours de l'année pastorale prochaine. Loin de se satisfaire de cela, il souhaite également associer aux revenus des AGR, l'argent de la fête des récoltes pour relancer les travaux de la chapelle en construction. C'est donc là un vibrant appel qu'il lance aux élites de sa localité pour lui prêter main-forte dans ces activités qui participent de la construction de leur église.

Aretha Oyoa

Communion fraternelle dans les zones pastorales: l'exemple de la zone de Nanga Eboko

En dehors des mesures arrêtées par tous les prêtres du diocèse lors des journées pastorales d'Octobre 2019 pour vivre le thème pastoral : la communion fraternelle, la zone pastorale de Nanga Eboko se démarque par une autre façon de vivre ce thème.

De Nanga EBOKO passant par Nsem à Bibey, la zone pastorale de Nanga Eboko compte 8 paroisses supervisée par le vicaire épiscopal l'abbé Elysée Aimé NDZOA MENDOUGAN : sainte famille de BIBEY, st pierre de MEKON II, st paul de NSEM, ste croix de MINTA, st André de MVOMZOCK, notre dame de la Merci NANGA NGUINDA, st Michel NANGA MOKOLO, St Jean Baptiste OUASSA BAMVELE. Ces 8 paroisses se sont mises ensemble pour que la communion fraternelle ne reste pas un vain mot dans leur zone pastorale. Par leurs activités communes, elles se soutiennent mutuellement.

Les mécanismes ordinaires

Comme dans toutes les zones pastorales du diocèse, Nanga Eboko tient les recollections zonales de ses prêtres chaque trimestre. Ces recollections permettent aux différents pasteurs de se ressourcer spirituellement et de se soutenir dans leur ministère par une journée de prière et de recueillement. La dernière s'est faite à la paroisse saint Michel de Nanga Mokolo et avait pour thème : « contemplons le cœur de Jésus ».

Outre cela, nous avons la permutation lors des temps forts de la vie de l'Eglise. Les prêtres changent les paroisses et vont annoncer l'évangile dans d'autres paroisses de la zone. Des visites de courtoisie entre prêtres font également partie. Enfin, il y'a les réunions de zone, moment de communion entre les prêtres et laïcs. Ils se réunissent, mettent sur la table des problèmes que rencontrent les paroisses de ladite zone afin de trouver des solutions.

L'innovation de la zone : la caisse de mutualisation zonale

En début d'année pastorale 2019-2020, les différents conseils paroissiaux de la zone ont mis sur pied une caisse de mutualisation zonale. Chaque paroisse de la zone débourse une somme de 25.000 fcfa par trimestre. La somme réunie est reversée auprès d'une paroisse afin de réaliser un projet de développement de ladite paroisse ou une activité génératrice de revenus. En une année pastorale on doit aider trois paroisses avec une somme de 200.000 FCFA chacune. Pour cette année, seule les paroisses de Mvomzock et Ouassa-Bamvele ont déjà été bénéficiaires.

Que pensez-vous de la reprise des cours sous Covid-19 le 1er juin ?

Ruth MUSI, Journaliste stagiaire

D'après les informations données par le ministre de la santé, nous n'avons pas encore atteint le pic de l'épidémie. Cependant, la rentrée approche à grands pas. Il faut respecter les mesures barrières parmi lesquelles la distanciation. Comment cela sera-t-il possible avec la rentrée ? La contamination ne sera-t-elle pas plus élevée ? Je crains vraiment que cette rentrée fasse plus de mal que de bien.

Abdon Boris TSIMI, entrepreneur expert en management

La reprise des cours du 1er juin sous covid 19 au Cameroun ne doit pas venir déstabiliser les activités jugées importantes pour l'humanité. Néanmoins, cette reprise invite aussi à une prise de conscience sur l'applicabilité stricte des mesures barrières édictées par les autorités compétentes. Une négligence de ces dernières risque de favoriser l'accélération des contaminations. Il faut également la présence du personnel soignant et le matériel nécessaire pour des tests et des premiers soins dans chaque établissement.

Daly Mylène EBENGUE, journaliste stagiaire

La pandémie du Covid-19 n'épargne personne à ce jour. Le nombre de contaminés augmente au quotidien dans notre pays. Quant à la reprise des cours où les enseignants auront à gérer de grands groupes, il est important de mettre à leur disposition des kits de protection nécessaires. Les enfants qui quittent les domiciles familiaux sont tout aussi exposés surtout les plus jeunes, difficiles à contrôler. C'est la psychose qui habite les parents qui ignorent encore le choix à opérer : sacrifier leurs enfants ou leur éducation.

EKANI Joseph Blaise, étudiant en Géographie à UY1

En ce qui concerne la reprise des cours le 1er juin prochain, c'est une bonne initiative de la part du gouvernement. Seulement, cela provoque une psychose dans l'esprit du personnel enseignant, des élèves, des écoliers, étudiants et même des parents. Mais là, nous devons garder le moral haut et pouvoir affronter la chose. La distanciation et l'utilisation du désinfectant hydro-alcoolique sont là les deux mesures les plus importantes. Nous implorons le gouvernement camerounais de veiller sur le coût de ces produits sur le marché car, certains commerçants s'en font de l'argent.

Reine EKOM, enseignante en cours d'intégration

Cette rentrée sera un poids lourd pour les enseignants. Elle ne fera qu'augmenter les risques de contaminations et aucune barrière ne pourra l'empêcher. C'est possible de l'éviter aux niveaux secondaire et primaire. Mais au niveau universitaire où on a par exemple 600 étudiants dans une filière et qui doivent occuper un amphithéâtre de 500 places, comment va-t-on garder l'écart d'un mètre au moins ?

Propos recueillis par Laurence Lema

ROMUALD DE RAVENNE : INVOQUÉ CONTRE LES TROUBLES PSYCHIQUES

Romuald de Ravenne, moine-ermite, fondateur de l'ordre monastique des camaldules est né vers 950 dans la famille des Onesti, ducs de Ravenne. Profondément troublé par le meurtre d'un parent, le duc Serge de Ravenne, commis par son père lors d'un duel, il se retira du monde pour faire pénitence en son nom. Il prit l'habit bénédictin dans le monastère d'Apollinaire où il resta pendant trois ans. Là, des religieux jaloux de sa conduite exemplaire complotèrent sa mort. Averti par un des complices, il se retira dans la solitude, non loin de Venise, auprès d'un ermite nommé Marin et y passa encore trois ans.

Apprenant le départ prochain de Romuald, les habitants qui le considéraient déjà comme saint, prirent la décision de le faire assassiner, afin d'en garder le corps comme « reliques » bénéfiques. Se doutant du funeste dessein qu'on lui réservait, il se fit passer pour fou et les protagonistes de son assassinat ne voyant plus en lui qu'un être dénué de raison, le laissèrent partir.

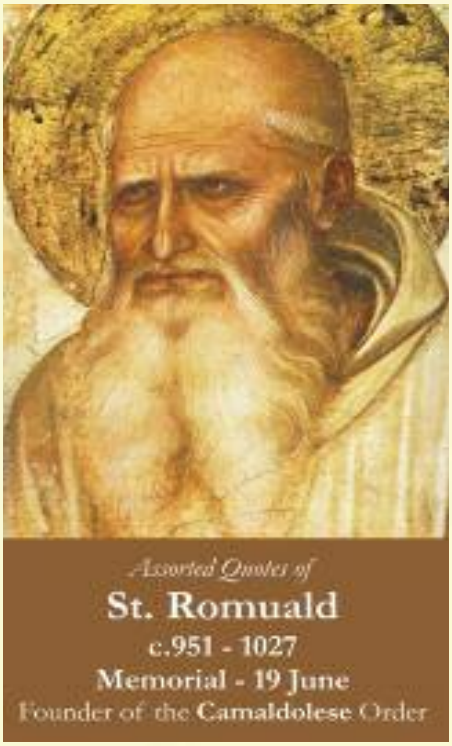

L'autorité morale et religieuse que lui donnait une vie personnelle de grande austérité et de pénitence l'aida à réformer de nombreux monastères. Cet idéal se concrétisa plus particulièrement dans sa fondation à Camaldoli, en Toscane (Italie), d'un monastère, d'un type nouveau où la vie commune alliant travail et office divin se conjuguait avec l'érémitisme. Les moines y abandonnèrent l'habit noir pour l'habit blanc et portèrent la barbe pleine.

Les plus grands, les plus puissants, lui rendaient visite, lui demandaient conseil, se confiaient à lui et se convertissaient, se dépouillant de toutes leurs richesses pour marcher dans les pas de leur guide. Romuald refusait systématiquement titres et honneurs, allant parfois jusqu'à simuler la folie pour s'en dégager et conserver une vie ascétique.

Il jouit, à un très haut niveau, du don des larmes. Il ne pouvait célébrer une messe sans verser des larmes. On retient aussi son immense bonté à l'égard des pauvres, des méprisés de la vie, des animaux de toutes espèces qui venaient librement à lui.

Romuald de Ravenne, mourut au monastère de Val di Castro le 19 juin 1027. Son tombeau attira les pèlerins et des miracles s'y produisirent. Il fut canonisé en 1595 par le pape Clément VIII.

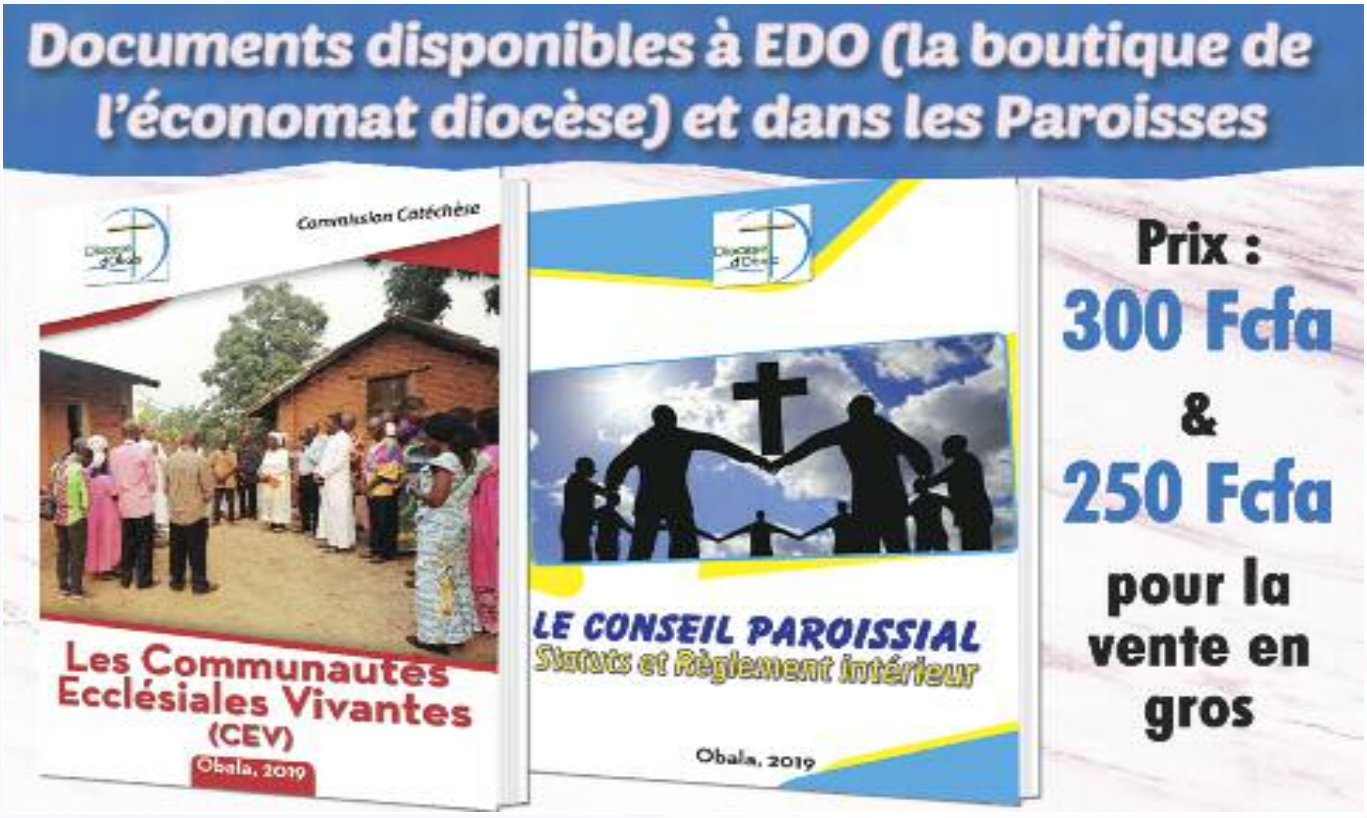

Spiritualité

Paroles journalières et exercices de la parole vécue - Juin 2020

Lundi 1	**Mc 12, 1-12**	**Prier l'intention du pape :** *Pour que ceux qui souffrent trouvent des chemins de vie en se laissant toucher par le Cœur de Jésus.* Prier cette intention plusieurs fois dans la journée. **Lire un extrait du Catéchisme de l'Eglise Catholique (CEC) N° 2554.**
Mardi 2	**2P3, 12-15a.17-18**	Poser un acte de justice en corrigeant un mauvais comportement ou en demandant pardon après un jugement erroné. Ou bien pour grandir dans la connaissance et notre Seigneur, prier le Ps 89 (90). **Lire CEC N° 2555.**
Mercredi 3	**Mc 12, 18-27**	Partager avec quelqu'un même si c'est au téléphone une merveille aussi petite soit-elle, que Dieu a faite dans votre vie malgré les difficultés de la pandémie, et l'en remercier **Lire CEC N°2556.**
Jeudi 4	**Jn 10, 11-18**	Prier pour l'évêque de votre diocèse, pour votre curé ou pour un autre prêtre et pour écouter la voix et Jésus, lire un chapitre de la Bible au choix. **Lire CEC N° 2557.**
Vendredi 5	**2 Tm 3, 10-17**	Prier régulièrement l'Esprit Saint de vous donner la Sagesse et devant chaque évènement dans la journée lui demander de vous équiper pour faire le bien. Lire CEC N° **2558.**
Samedi 6	**Mc 12, 38-44**	Etre honnête et programmer une offrande généreuse à Dieu pour le remercier. **Lire CEC N° 2559.**
Dimanche 7	**Jn 3, 16-18**	**Sainte Trinité :** Poser un acte d'amour à l'image de la Sainte Trinité, Partager la Parole de Dieu avec quelqu'un et prier pour l'Eglise **Lire CEC N° 2560.**
Lundi 8	**Mt 5, 1-12**	Lire attentivement ce passage, offrir toute souffrance à Dieu et être très doux. **Lire CEC N° 2561.**
Mardi 9	**Mt 5, 13-16**	Faire une bonne action pour refléter la lumière du Christ et rendre quelqu'un joyeux. **Lire CEC N° 2562.**
Mercredi 10	**1R 18, 20-39**	Prier l'Esprit Saint de vous aider à renoncer à un péché qui vous détourne le plus de Dieu. **Lire CEC N° 2563.**
Jeudi 11	**Mt 5, 20-26**	Eviter de se laisser emporter par la colère, et de dire une méchanceté à quelqu'un. **Lire CEC N° 2564.**
Vendredi 12	**Mt 5, 27-32**	Eviter toute forme de lecture, de scène, film, qui peuvent porter atteinte à la pudeur et prier pour un esprit de chasteté et de pureté. **Lire N° 2565.**
Samedi 13	**Mt 5, 33-37**	Ne pas dire de mensonge ou de jurons et prier la Litanie de la Parole de Dieu. **Lire CEC N° 2566.**
Dimanche 14	**Jn 6, 51-58**	Prendre un moment d'adoration si possible devant le Saint Sacrement, ne serait-ce qu'une minute et demander à Dieu le rétablissement de toutes les activités spirituelles des paroisses. **Lire CEC N° 2567.**
Lundi 15	**Mt 5, 38-42**	Avoir pitié des autres aujourd'hui et poser 10 tout-petits actes de charité. **Lire CEC N° 2568**
Mardi 16	**Mt 5, 43-48**	Prier un chapelet ou 10 *Ave Maria* pour quelqu'un qui vous a fait souffrir. **Lire CEC N° 2569**
Mercredi 17	**Mt 6, 1-6.16-18**	Ne pas se vanter ou ne pas chercher à être remarqué; mais être discret et humble. Parler à Jésus sincèrement et honnêtement. **Lire CEC N° 2570.**
Jeudi 18	**Mt 6, 7-15**	Prendre un bon moment de prière personnelle et beaucoup parler à Jésus. Lui raconter ses peurs et ses angoisses et toutes les autres difficultés que vous rencontrez. **Lire CEC N° 2571.**
Vendredi 19	**Dt 7, 6-11**	Prier pour que toute sa famille serve fidèlement le Seigneur et bénéficie de ses bénédictions. Faire un chapelet ou dix *'Ave Maria'*. **Lire CEC N° 2572.**
Samedi 20	**Lc 2, 41-51**	**Cœur Immaculé de Marie.** Prier pour vos enfants et pour tous les enfants du monde. **Lire CEC N° 2573.**
Dimanche 21	**Mt 10, 26-33**	Offrir de nouveau toutes ses peurs et ses angoisses à Jésus en les énumérant et Lui renouveler sa confiance**.** Fuir la mauvaise compagnie ou les conversations susceptibles à vous éloigner de Lui. **Lire CEC N° 2574.**
Lundi 22	**Mt 7, 1-5**	Etre indulgent et pardonner toutes les blessures en priant pour les concernés. **Lire CEC N° 2575**
Mardi 23	**Mt 7, 6. 12-14**	Corriger une négligence en amour en : téléphonant avec gentillesse et en écoutant attentivement, pour témoigner son affection et si possible faire un don à quelqu'un que vous n'avez pas aimé comme Jésus le veut. **Lire CEC N° 2576.**
Mercredi 24	**Ac 13, 22-26**	Inviter les autres membres de votre famille même par téléphone de se consacrer au Seigneur et de beaucoup prier pour la famille afin de bénéficier de ses bienfaits**. Lire CEC N° 2577.**
Jeudi 25	**Mt 7, 21-29**	Présenter à Dieu toutes ses inquiétudes et Le rechercher dans la prière **Lire CEC N° 2578.**
Vendredi 26	**Mt 8, 1-4**	Aider un pauvre en lui envoyant un peu d'argent ou un autre don ou donner un conseil spirituel à quelqu'un. **Lire CEC N° 2579**
Samedi 27	**Mt 8, 5-17**	Venir en aide à quelqu'un qui souffre ou le programmer. **Lire CEC N° 2580.**
Dimanche 28	**Mt 10, 37-42**	Prier pour le curé de sa paroisse et son équipe et leur offrir un don ou le programmer. **Lire CEC N° 2581**
Lundi 29	**Mt 16, 13-19**	Demander à un aîné spirituel de vous aider par ses conseils à mieux aimer Dieu ou bien lire un extrait de la vie des saints. **Lire CEC N° 2582.**
Mardi 30	**Mt 8, 23-27**	Prier pour que les retraites soient possibles et demander à Dieu d'apaiser toutes 'les tempêtes' du Covid 19 et de protéger les participants. **Lire CEC N° 2583.**

Pour vos besoins de :

- **Secrétariat**
  Saisie, impressions, photocopies, etc.
- **Montage audiovisuel**
  Vidéo, DvD, CD
- **Infographie**
  Banderoles, cartes de visites, flyers, billets de mariage, dépliants,
- **Conseil en communication**
  Notoriété et visibilité
- **Evènementiel**
  Mariages, baptêmes, communions, etc.

Une seule adresse, le Secom d'Obala

Secom

Situé en face de la place des fêtes

Tél : 695.226.651 / 651.244.529 Courriel : secomdobala@yahoo.fr