NKUL MVAMBA

Diocese d'Obala

Bulletin de Liaison du Diocèse d'Obala N° 105 - Juillet 2019 www.dioceseobala.net 500 Fcfa

Projet Cathédrale

MESSE ANNIVERSAIRE DU DIOCÈSE ET COLLECTE DES FONDS

Spécial

ENVOI EN MISSION : ANNÉE PASTORALE 2019-2020

Evènement

ORDINATIONS DIACONALES DU 13 JUILLET 2019 À NKOMETOU

Sommaire

Éditorial 03

Zoom 04-05
Statuts et règlement intérieur du conseil paroissial

Développement 06
La formation, un levier pour la redynamisation des bureaux Copas-Caritas

Echos du Projet Cathédrale 07

Nouvelles 08-09
- Paroisse Marie Reine des Apôtres de Nkom'asi : installation des nouveaux membres du conseil paroissial
- Notre Dame des champs de Mbandjock : Dernier Conseil Épiscopal de l'année et collation des sacrements
- Nkol-sele: Envoi en mission du conseil paroissial et du renouveau charismatique
- ASSOCAP : visite du bureau national le mercredi 19 juin 2019 à la paroisse Marie Mère de Dieu
- Centre Saint Kisito de Nanga EBOKO: Installation des bureaux zonaux
- Ecoles Notre Dame du Mont Carmel et Ecole Saint Joseph d'Obala: Cérémonie conjointe de départ en vacances
- Paroisse de Ndjoré : clôture zonale des activités
- Paroisse Saint Michel de Nanga : Réunion bilan de la zone pastorale
- Paroisse de Nsem: Visite pastorale sans précédent

Regard 10
Communion fraternelle: Visite pastorale du Père Evêque à Lyon et à Valence

Evènement 11
Ordinations Diaconales du 13 juillet 2019 à Nkometou

Focus 12
Paroisse Saint Kisito d'Ebebda : l'œuvre des Pères Rogationistes

Vox pop + Saint du mois 13

Spiritualité 14

Agenda de l'évêque - juillet 2019

Dates	Heures	Lieux	Activités
03-07		NANGA-EBOKO	Session des Grands Séminaristes
07-13	17H	EFOK	Retraite diocésaine annuelle RCC
09		EVECHE D'OBALA	Conseil Diocésain pour les Affaires Economiques(CODAFE)
13		NKOMETOU	**Ordination diaconale**
14		Cathédrale Notre Dame du Mont Carmel	**Fête patronale : Notre Dame du Mont Carmel**
23-27		Collège Joseph Stintzi d'OBALA	Forum des Jeunes
27		Paroisse Saint Martin d'EMANA	Bénédiction nuptiale

Publication du service de la Communication du Diocèse d'Obala
Siège : BP 24 Obala
Tél : 237 672 020 299
Courriel : secomdobala@yahoo.fr
Web : www.dioceseobala.net

Directeur de Publication :
Mgr Sosthène Léopold Bayémi Matjei
Conseillers à la Rédaction :
François Marc Modzom
Ndiganol épse Eloundou Catherine Flore
Cécile Epondo Fouda
Léger Ntiga
Rédacteur-en-Chef :
Abbé Gaston Léger Be Nkaha
Rédacteur-en-Chef Adjoint :
Abbé Paul Cyrille Lekini Ngono
Rédaction :
Abbé Valentin Mvogo
Abbé Achille Bessala
Frère André Bernard Ngoma
Secrétariat :
Sabine Awouda Omboudou et Carine Alima
Responsable des Ventes :
Théodore Evéné
Infographie et Impression : THANKS
(677.881.874 / 696.851.397)

Temps de trêve, Temps de fête !

Fidèles du Christ,

Avec la retraite sacerdotale du presbyterium et l'envoi en mission des prêtres, l'activité pastorale dans notre Diocèse connait une trêve : au revoir et passation de service pour certains, vacances pour d'autres. Comme presbyterium, nous avons eu la grâce de méditer sur relation d'intimité avec Jésus comme le moyen qui peut nous permettre de vivre une vraie fraternité sacerdotale. En effet, ce n'est qu'en approfondissant notre communion avec le Christ, ce n'est qu'en ayant une vie dans l'esprit authentique que nous pourrons bâtir une famille diocésaine solide.

L'âme comblée, les prêtres font aussi un break.

Vous-mêmes, les fidèles, n'êtes pas en reste puisqu'appelés à prendre aussi des vacances ou à participer aux retraites annuelles organisées par les mouvements et associations religieuses. Je vous convie à saisir ces opportunités pour vous refaire des énergies nouvelles auprès du Christ pendant cette période de vacances. C'est une nécessité pour tous, car face aux problèmes que nous rencontrons dans nos milieux de vie et même dans notre pays, il est indispensable de s'arrêter pour refaire nos forces aussi bien sur le plan humain que spirituel. Tournons les yeux vers le Seigneur qui veut bien nous renouveler et nous donner des énergies nouvelles: « *Je lève les yeux vers les montagnes : d'où me viendra le salut ? Le salut me vient du Seigneur qui a fait le ciel et la terre* » (Ps 121, 1-2).

Oui, c'est du Seigneur que vient le salut. Grandir dans l'intimité avec Dieu, repartir du Christ, voilà une des recommandations et résolutions fortes que nous avons prises pour qu'advienne réellement le bonheur, et ce bonheur exige la « *Communion Fraternelle* ». Car nous sommes convaincus que le déclin de notre pays et de nos familles vient aussi du manque d'amour, d'entraide, d'assistance mutuelle, de l'indifférence…. Dieu est amour et communion d'amour. Il faut : contempler le visage du Christ pour resplendir de son amour, être renouvelé et marcher sur ses traces ''Miséricordieux comme le Père''(Lc 6, 36), qui me dit « va, toi aussi, fait de même » (Lc 10, 37)

Durant ce mois de juillet, nous sommes aussi conviés à l'action de grâce et à la joie. Joie avec les Diacres qui seront ordonnés le 13 juillet 2019 à Nkometou ; joie de fête, le dimanche 14 juillet avec Maman Marie, Notre Dame du Mont Carmel, patronne de notre Diocèse, joie avec tous nos fils et filles qui viendront participer à la collecte de fonds pour poursuivre les travaux de construction de notre Cathédrale, sachant que *''Dieu aime celui qui donne avec joie''* (1Cor 9, 7). Il nous donnera les moyens de continuer la construction de notre Cathédrale, signe visible que nous avons un Diocèse et un Evêque à Obala.

Pour que la joie soit au rendez-vous, mobilisons-nous comme un seul homme pour être présents le 14 juillet à la messe, contribuer au projet et vivre les activités qui nous seront proposées. Les vacances, c'est aussi le temps pour être avec les autres et se réjouir avec eux.

Temps de trêve, Temps de fête !

† Sosthène Léopold BAYEMI
Évêque d'Obala

Statuts et règlement intér

Le Père évêque a publié en la solennité de la Pentecôte, le 9 juin dernier, les nouveaux statuts et règlement intérieur du Conseil Paroissial

Depuis le début de l'année pastorale en cours, le Diocèse d'Obala est porté par la dynamique de la communion fraternelle. Faisant suite au décret n° 10/A.2.1/SLBM/06/11rmn.- du 12 juin 2011, les nouveaux textes visent non seulement l'harmonisation des terminologies pour désigner les différentes composantes des bureaux, commissions et sous-commissions, mais également une organisation diocésaine commune des conseils paroissiaux.

Harmonisation des terminologies

''Conseil paroissial'', ''Conseil pastoral'', l'appellation de la structure qui accompagne chaque curé dans la gestion d'une paroisse variait d'une paroisse à une autre. Le Décret du 09 juin 2019 indique le nom qui doit désormais être utilisé pour désigné cet " organe et instrument de dialogue, de participation, de coresponsabilité et de synodalité ecclésiale » (cf. Article 1): Conseil Paroissial. Le nom n'est donc pas nouveau mais il rassemble toutes les instances de décisions ou d'organisation des activités pastorales dans une paroisse. A ce titre, il réunit à son sein l'assemblée générale, le bureau du conseil paroissial et toutes les commissions d'une paroisse.

Le Conseil est sous la responsabilité directe du Curé qui en répond devant l'évêque. Son but est d'aider à l'organisation et à la coordination de toutes les activités de la communauté paroissiale. Sa mission est orientée vers cinq (05) domaines essentiels à savoir :

1- Proclamation de la Bonne Nouvelle ;
2- Animation de la foi chrétienne ;
3- Pratique de la charité chrétienne ;
4- Autopromotion collective ;
5- Gestion des biens temporels.

Organisation commune

Les nouveaux statuts font du Conseil paroissial une institution qui coordonne tous les activités pastorales de la Paroisse et fait appel à toutes les compétences disponibles. C'est à ce titre qu'il distingue désormais des membres de droit en raison de leur office au sein de la paroisse, et des membres élus lors de l'Assemblée générale.

Les membres de droits sont : le Curé, le ou les Vicaires, les Religieux, les Religieuses qui ont une responsabilité pastorale dans le Paroisse, le Chef catéchiste ou l'animateur principal, le Directeur de l'école primaire, le Principal du Collège, le Responsable du Centre de santé.

Les membres élus, sont tout chrétien catholique pouvant apporter son appui pour la bonne marche des activités paroissiales. Ils sont élus pour un mandat de cinq (5) ans renouvelable une seule fois par l'Assemblée générale soit pour le bureau exécutif, soit pour l'une des commissions qui compose le Conseil paroissial:

1- La commission liturgique ;
2- La commission évangélique ;
3- La commission des jeunes ;
4- La Commission Paroissiale pour les Activités Socio-caritatives ;
5- La commission des finances et des affaires économiques ;
6- Le Groupe Vocationnel ;
7- La commission Justice et Paix ;
8- La Commission Communication

Grande innovation

La commission communication est la principale innovation de ce texte. Elle est un canal de diffusion des informations des activités des différentes commissions au sein du Conseil. Elle sert : de lien entre la Paroisse et le Service de Communication du Diocèse, à conduire toutes les Commissions vers un objectif commun, à gérer le diaire paroissial, à organiser et vendre le support de communication de la Paroisse.

En somme, l'article 18 donne les dispositions finales dudit texte :

Le Conseil Paroissial n'est pas dissout avec le départ d'un Curé, ni avec l'arrivée d'un autre, sans raison valable et l'autorisation de l'Evêque diocésain. Si toutefois, le Conseil Paroissial outrepassait ses droits, le Curé après consultation de l'Evêque, a le droit de dissoudre un tel Conseil, quitte à reconstituer un autre en temps opportun.

ieur du conseil paroissial

DÉCRET N° /0116/A.2.1/SLBM/06/19/ATN.-
PORTANT RÉORGANISATION DU CONSEIL PAROISSIAL
DANS LE DIOCÈSE D'OBALA

Considérant les exigences de communion, de dialogue, de coresponsabilité et de participation de tous les fidèles à la mission de l'Église fondées sur le Baptême et voulues par le Concile Vatican II ;

Considérant l'invitation du Concile Vatican II adressée aux prêtres, leur demandant, d'administrer autant que possible les biens ecclésiaux avec l'aide des laïcs compétents ;

Considérant la norme canonique obligeant toute personne juridique à avoir un Conseil pour les affaires économiques ou, au moins deux conseillers dans l'administration du patrimoine (Can 1280) ;

Considérant la norme canonique obligeant l'institution du conseil des affaires économiques dans chaque paroisse (Can 537) ;

Considérant l'appel lancé par le Directoire pour le ministère pastoral des Évêques en 1973, « *Ecclésiae imago* » (N°135), leur recommandant la création des conseils composés de clercs et des laïcs pour l'administration des biens du Diocèse, pour chaque paroisse et pour toutes institutions;

Considérant l'appel insistant de l'exhortation Apostolique « *Ecclésia in Africa* » à vivre la communion et la coresponsabilité dans le cadre d'une Église famille de Dieu (N° 68, 89,100) ;

Considérant cet autre appel de l'Exhortation Apostolique « *Ecclésia in Africa* », demandant aux Églises particulières et aux communautés chrétiennes de promouvoir non seulement le développement de celles-ci, mais aussi leur autofinancement (*EA* N° 104) ;

Considérant la disponibilité souvent limitée en ressources humaines de nos Paroisses majoritairement rurales ;

Considérant la fusion du Conseil Pastoral Paroissial et celui des Affaires Economiques, déjà effective depuis le décret ***N./10/A.2.1/D.1/SLBM/06/11/rmn.-***, qui stipule qu'il sera instauré (afin qu'il y ait) dans chaque paroisse un Conseil Paroissial unique regroupant à la fois la pastorale et les affaires économiques, régi en plus du Droit Universel, par le Droit Propre (les règles édictées par l'Évêque diocésain en la matière) et composé de laïcs choisis selon ces règles, ayant pour mission d'apporter leur aide au Curé en ce qui concerne l'administration des biens de la paroisse, restant sauves les dispositions du canon 532 ;

En application des canons 94 – 95 du Code de Droit Canonique de 1983,

Je décrète et rends obligatoire, à compter de la signature du présent décret, les dispositions suivantes pour la Constitution du Conseil Paroissial dans toutes les paroisses du Diocèse d'Obala.

Tous porteront à cœur de s'inspirer de ce que le Code de droit canonique prévoit au sujet des deux conseils pour mieux comprendre sa configuration juridique, sa nature, ses missions, sa composition et son fonctionnement afin de mettre en application ce décret portant force de loi.

Abbé Aristides Tenace NDZEBE
Chancelier

+ Sosthène Léopold BAYEMI MATJEI
Évêque d'Obala

Abbé Achille BESSALA

La formation, un levier pour la redynamisation des bureaux Copas-Caritas

Certains agents pastoraux, le plus souvent, sont nommés à des postes de responsabilités sans toutefois savoir en quoi consistent ces postes. Par voie de conséquence, ces postes de responsabilités loin d'être une réalité demeurent virtuelles ou simplement un principe. Les bureaux COPAS-Caritas dans nos paroisses n'échappent à ce phénomène. Etant un bureau du Conseil Paroissial, toute paroisse en principe devrait compter en son sein un bureau Copas-Caritas fonctionnant à merveille. Malheureusement, ce concept n'est pas encore perçu par tous dans son essence même. C'est fort de ce constat que le CODAS-Caritas va prendre l'initiative d'entreprendre des sessions de formation dans toutes les zones pastorales du Diocèse. Ce renforcement des capacités a pour but non seulement de former et informer mais aussi de créer un cadre qui permette aux Copas-Caritas de nos paroisses de jouer leur rôle avec beaucoup plus d'efficacité. En d'autres termes, cette formation entend redynamiser les Copas-Caritas de nos paroisses pour une libération matérielle des fidèles tant il est vrai que la précarité gagne avec célérité le terrain.

La formation portait essentiellement sur ce qu'est le Copas-Caritas, ses missions, sa constitution et sur le comment y mobiliser les fonds tout en passant au préalable par les fondements bibliques de la pastorale sociale de l'Eglise et les généralités du Diocèse. Cette démarche voudrait démontrer à suffisance que la pastorale sociale menée par l'Eglise est une injonction du Christ Lui-même: ***« Donner leur vous-mêmes à manger »*** et que la mission d'évangélisation doit être portée en Eglise (communauté des chrétiens) sous la gouvernance du Père Evêque et non de manière isolée. C'est dire que le bureau Copas-Caritas n'est qu'un maillon de cette chaîne qui rend pérenne les œuvres de salut du Christ.

Entendu comme Comité Paroissial chargé des Activités Socio-Caritatives, le Copas-Caritas a pour rôle fondamental d'œuvrer pour le développement des fidèles dans les paroisses. A cet égard, le Copas-Caritas est investi de trois missions :

- Eduquer à la Charité (Répartir du Christ, reconsidérer la dignité de la personne humaine et mettre en pratique les œuvres de miséricorde);
- Accompagner les fidèles dans leurs initiatives de changements social et développement économique (la valorisation de l'expertise et des compétences disponibles);
- Gérer les urgences (mettre sur pied des mesures de protection pour la population et l'environnement).

Au regard de ces trois missions, il est fort clair que le Copas-Caritas répond adéquatement à la doctrine sociale de feu Mgr Jean ZOA qui consiste à dire que *le Bonheur du Chrétien réside dans le partage*. Or

- Pour partager, il faut avoir;
- Pour avoir, il faut produire abondamment;
- Pour produire abondamment, il faut travailler rationnellement;
- Pour travailler rationnellement, il faut s'organiser solidairement.

Oui! Il est du devoir du chrétien de porter et soutenir son Eglise. Mais il est aussi du devoir de l'Eglise d'aider les fidèles à produire abondamment. Aider les fidèles à produire abondamment vise l'augmentation de leurs revenus et donc l'amélioration de leurs conditions de vie. C'est à ce prix que chacun, parce que possédant un avoir, pourra généreusement contribuer à l'édification de l'Eglise particulière qui est à Obala. Cependant, il est important que les Copas-Caritas connaissent une bonne santé financière pour un meilleur encadrement des fidèles dans leurs projets de développement. C'est la raison pour laquelle les techniques de mobilisation des fonds leur ont été données au cours de ces formations. Ces techniques invitent tous les membres des Copas-Caritas à être des entrepreneurs et à entreprendre c'est-à-dire ceux-là qui s'informent et s'organisent aux fins de saisir toute opportunité avéré.

Par ailleurs, la redynamisation des Copas-Caritas entend impulser développement participatif dans le Diocèse qui obéit à un système *bottom up* et non *top down*. Dans cet élan, les fidèles eux-mêmes décident sur leurs activités à mener en vue de l'amélioration de leurs conditions de vie. Un appel incessant est donc lancé auprès des curés de paroisses de promouvoir les œuvres de développement pour les fidèles par le biais des bureaux Copas-Caritas. Ainsi, pourrions-nous ensemble susciter un meilleur vivre ensemble et tendre sereinement vers l'autonomie financière de notre Diocèse.

Abbé Arnaud G. B. NKOA OWONO

PROJET DE CONSTRUCTION DE LA CATHEDRALE NOTRE DAME DU MONT CARMEL

« Tous Ensemble pour Construire la Maison du Seigneur !!! »

C'EST FAIT. !!!

- Nettoyage du site de notre future Cathédrale : réalisé.
- Forage et approvisionnement du chantier en eau : terminés.
- Ateliers de menuiserie et de ferraillage : terminés
- Clôture et baraques du chantier : construites.
- 08 premières semelles de fondation : réalisées.
- Un compteur force installé
- Deux machines de menuiserie installées

BONNE NOUVELLE...!

Montant de la collecte du 02 février :

22.002.500 FCFA

Diaspora de Lyon

6278 Euros

Nous vous disons Merci

Je participe. Je fais un don.

- Orange Money : 696.758.215
- Mtn Mobile Money : 670.218.881
- Cepi Obala : Projet Construction Cathédrale d'obala
- Express Union : Diocèse d'Obala N.1453376153701
- Ecobank Yaoundé: Diocèse d'Obala Cathédrale
  IBAN : CM21 10029 26011 01316106701 83
  SWIFT : ECOCCMCX
- Diocèse d'Obala Cathédrale (SCB): CM21 1000 2000 5890 0007 27644 82

JE SOUTIENS L'ŒUVRE !

Semelle de fondation avec amorce

Semelle de fondation

NEXT PROCHAINES ETAPES!

Terminer la réalisation de quatre grandes semelles et de 8 petites de la partie avant du bâtiment et poursuivre avec la construction de la mezzanine

(Coût d'une semelle : 7.500.000 Fcfa)

Objectif : Terminer la réalisation

Des 22 grandes semelles en 2019

Les Dons de toute nature sont les bienvenus (Gravier, sable, ciment, fers, bois, etc.)

MERCI POUR VOTRE SOUTIEN !!!

Diocèse d'Obala
Contacts – Tél : 693927868 / 670218881. Email : projetcathedraleobala@gmail.com

Paroisse Marie Reine des Apôtres de Nkom'asi : installation des nouveaux membres du conseil paroissial

C'est une nouvelle équipe dynamique avec à sa tête Monsieur TSIMI Lazare qui aura la lourde mission de mener à bien la Paroisse de Nkom'asi sous la houlette du Curé. Elle a été installée le 12 mai 2019 au cours d'une messe présidée par l'Abbé Jean Louis Mélanie AKPA, représentant du Père Evêque, et le Curé l'Abbé Bienvenu NTEDE.

Nkol-sele: Envoi en mission du conseil paroissial et du renouveau charismatique

Le 9 juin 2019, en la solennité de la pentecôte, le Curé de la Paroisse Saint Jean Baptiste de Nkol-Sélé l'abbé Fernand Aimé ATEBA, dans le but de redynamiser les uns et les autres à procéder à l'envoi en mission du nouveau bureau du conseil paroissial et des membres du renouveau charismatique.

Centre Saint Kisito de Nanga EBOKO: Installation des bureaux zonaux

Le bureau zonal des catéchistes et le bureau zonal des conseils paroissiaux ont été installés par le Vicaire Episcopal l'Abbé Elysée NDJOA MENDOUGAN le 21 juin 2019. C'était au cours d'une messe au centre Saint KISITO de Nanga Eboko en présence des fidèles et prêtres de la zone pastorale.

Notre Dame des champs de Mbandjock : Dernier Conseil Épiscopal de l'année et collation des sacrements

Présidé par le Père évêque, Le dernier Conseil Épiscopal annuel s'est tenue le 12 juin 2019 à Mbandjock. Il a été question de faire le bilan des activités dans les différentes zones pastorales, d'évaluer le fonctionnement du Diocèse et d'envisager la prochaine année pastorale et ses événements. Après avoir présidé le Conseil Épiscopal, Mgr Sosthène a prolongé sa soirée par une célébration eucharistique avec collation des sacrements à une cinquantaine de jeunes.

Paroisse de Ndjoré : clôture zonale des activités

C'est au poste de Mendouga, Paroisse Saint François d'Assise de Ndjoré, que prêtres et fidèles de la zone de Mbandjock ont clôturé l'année pastorale. Après la lecture du rapport annuel de chaque Paroisse, des échanges ont permis à celles-ci de partager leurs expériences pour inspirer les autres paroisses, et au Vicaire Episcopal l'Abbé Jules Marie BIALO de recadrer certaines pratiques en rappelant l'enseignement de l'Eglise. Cette séance de travail a été enrichi par l'intervention du Directeur Diocésain de la Communication sur le rôle du ''Délégué paroissial de la communication''.

ASSOCAP : visite du bureau national le mercredi 19 juin 2019 à la paroisse Marie Mère de Dieu

Mis sur pied en novembre 2018, le nouveau bureau national de l'ASSOCAP a planifié une série de descente sur le terrain pour vérifier si les résolutions prises lors du dernier congrès à Yaoundé sont appliquées dans les différents Diocèses. D'où celle du mercredi 19 juin 2019 au Diocèse d'Obala.

Après une visite de courtoisie au Père Evêque à l'évêché, le bureau national a rencontré les membres de l'ASSOCAP du Diocèse à l'Eglise de la Paroisse Marie Mère de Dieu d'Obala. Les échanges se sont achevés par une célébration eucharistique.

Paroisse de Nsem: Visite pastorale sans précédent

Débutée le jeudi 13 juin 2019 par Vicaire Général no1 Mgr Bienvenu TSANGA, suite à l'empêchement du Père Evêque, la visite pastorale de la Paroisse Saint Paul de Nsem a été clôturé par Mgr Sosthène Léopold Bayemi le Dimanche 16 juin 2019. Catéchèse dans les postes, visite de la scierie, visite des malades, rencontre avec les jeunes et messe pontificale de clôture ont été les temps forts de cette visite.

Paroisse Saint Michel de Nanga : Réunion bilan de la zone pastorale

La zone pastorale de Nanga Eboko a fait le bilan de ses activités annuelles le jeudi 06 juin 2019 au cours d'une réunion présidée par le Vicaire Episcopal l'Abbé Elysée NDJOA. Après le huis clos des prêtres au presbytère, la rencontre avec les fidèles a permis de revisiter le déroulement des activités et leur participation aux précédentes réunions de zone et de prendre certaines résolutions pour la prochaine année. A cette occasion, le bureau zonal des catéchistes et celui des présidents des conseils pastoraux a été validé par le Vicaire Episcopal.

Ecoles Notre Dame du Mont Carmel et Ecole Saint Joseph d'Obala: Cérémonie conjointe de départ en vacances

Réunis dans la cours de la Cathédrale, les deux écoles catholiques de la ville d'Obala ont vécu un moment de communion fraternelle à l'occasion de leur départ en vacances. Très engagé et joyeux, ces jeunes ont montré à leurs parents et encadreurs que leurs efforts et sacrifices ont fait d'eux des braves écoliers.

La cérémonie était présidée par l'Abbé Christian Manfred Ekindi Bitomo, Vice-chancelier, en présence des responsables du Secrétariat à l'éducation.

BRÈVES

Diocèse de Kribi : ordinations et noces de l'Abbé Nicodème MBOUN

Présidée par Mgr Jean MBARGA, l'Archevêque de Yaoundé, Mgr Damase ZINGA ATANGANA, Evêque de Kribi et son presbyterium, les ordinations diaconales de 07 diacres et presbytérale de 3 prêtres se sont déroulées au cours d'une messe le 29 juin 2019. L'événement était couplé aux 60 ans de sacerdoce de l'Abbé Nicodème MBOUN.

Diocèse de Mbalmayo

Le Père Luc TSANG BENGONO, évacué en France en 1997 et décédé le 25 mai 2019, a été inhumé le 18 juin 2019 au cimetière de Mbalmayo. C'était en présence d'une foule immense de chrétiens, religieux, religieuses après une messe présidée par Mgr Joseph -Marie NDI- OKALLA, Evêque de Mbalmayo, qu'entouraient Nos Seigneurs Jean MBARGA, Archevêque de Yaoundé, Philippe Alain MBARGA, Evêque d'Ebolowa, Adalbert NDZANA, Evêque émérite de Mbalmayo et de nombreux prêtres.

Archidiocèse de Yaoundé

La Journée diocésaine de l'Apostolat des laïcs a été célébrée le 15 juin 2019 à la Basile Marie Reine des Apôtres de Mvolyé. Une Conférence sur le rôle des Laïcs a été donné par l'abbé Placide NGANDI et Mgr Blaise Pascal FANGA, Vicaire général. Puis la messe d'action de grâce a clôturé l'évènement.

Diocèse de Harrisburg(USA) : une Camerounaise à la tête de la communauté Afro Américaine

Rose Angèle MBASSI épse ELOMO a reçu de l'Evêque, Mgr Ronald William Gainer, la mission de ramener la communauté noire à l'Eglise. Bonne mission à notre sœur.

Communion fraternelle: Visite pastorale du Père Evêque à Lyon et à Valence

A la rencontre des paroissiens résidant à l'étranger, le séjour de Mgr Sosthène était l'occasion à la fois de présenter le Diocèse d'Obala et ses difficultés, d'interpeller l'élite extérieure sur la vie de ce jeune diocèse, de rassembler en un seul peuple les fils et filles du Diocèse quelle que soit leur lieu de résidence en France.

Monseigneur Sosthène Léopold Bayemi Matjei, évêque du Diocèse d'Obala a effectué du 4 au 10 juin une visite pastorale en France. Rencontres, écoute, échanges, prières, organisés en deux temps avec des fidèles originaires de son diocèse voire du Cameroun résidant à Lyon et Valence, ainsi que deux messes ont été célébrées.

L'étape de Valence

Dès le mardi 4 juin, l'évêque s'est rendu à Valence, à une centaine de kilomètres de Lyon, à la rencontre de l'évêque du Diocèse de la ville pour une séance de travail et surtout pour finaliser un accord de coopération entre les deux Diocèses. Une coopération déjà vivante à travers la mise à disposition du Diocèse d'Obala pour le diocèse de Valence des prêtres afin de répondre en partie à la question du désert pastoral et sacerdotal que connaît l'église de France. A ce titre, le père Valery Messi, du Diocèse d'Obala, ancien recteur du petit séminaire d'Efok, assure depuis de longs mois une charge paroissiale à Tain l'Hermitage. En marge de cette visite, l'évêque a pu aller vers les filles et fils de la Lekié vivant à région valentinoise.

L'étape Lyonnaise

L'étape lyonnaise a commencé le vendredi matin par des audiences individuelles sur rendez-vous. L'évêque a rencontré une forte délégation de l'Association Culturelle et Solidaire Lekié Lyon dont la délégation était conduite par son président Philippe Jacques Mani, également président du comité d'organisation de la visite pastorale. Au cours de cette dernière audience l'évêque est revenu sur la gestion à la fois et administrative du diocèse, sur le climat de confiance et des relations avec les fils et filles de la Lekié. Avec calme et sans éluder aucune question, Mgr a réagi à toutes les interrogations y compris celles qui auraient pu mettre en doute son intégrité. Une occasion de réconcilier les fils et filles, sceptiques, avec leur diocèse et ainsi rétablir la confiance. L'évêque a ensuite fait un point sur le projet de construction de la cathédrale d'Obala qui demande un effort financier important. A travers l'ambassadeur pour l'Europe, Dr ATEBA Athanase, nommé par l'évêque, Lyon sera le centre de collecte des contributions, de toute nature, des fils et fils du diocèse vivant sur le vieux continent.

Le vendredi soir fut réservée à une veillée de prière charismatique dirigée par l'évêque autour d'une centaine de chrétiens, femmes, hommes et enfants dans une église mise à la disposition pour la circonstance. Au cours de la prière, Mgr Bayemi a commenté l'Evangile de Jésus Christ selon Saint Jean « Sois le berger de mes brebis. Sois le pasteur de mes brebis » Jn 21, 15-19. Avant de se séparer, un enseignement portant sur l'Assiduité a été adressé aux fidèles présents.

Dimanche, jour de la pentecôte, une messe paroissiale a été célébrée dans une église de Saint-Priest en banlieue lyonnaise en communion avec les fidèles de cette paroisse. En phase avec le projet de construction de la cathédrale, une quête spéciale a été organisée et l'enveloppe remise au comité d'organisation. S'en est suivie, un pot et un repas de l'amitié, véritable moment de partage et convivialité décomplexée.

Faisant le bilan de son séjour, le comité d'organisation a annoncé à l'assistance le montant des contributions collectées. Un montant de… sera remis à l'évêque, signe d'un point de départ d'une opération qui devra se poursuivre.

Dans la confiance, la simplicité et la vérité, les histoires, les projets et les soucis se sont racontés. Dieu n'en aura pas fini avec chacun. Les fidèles unanimement sont conscients que des populations sont à rejoindre et les âmes à reconquérir parce que la bonne nouvelle concerne tous les hommes.

Cette visite est porteuse d'encouragement et de bénédiction de la part de notre Dieu en la personne de notre Évêque. De tout cœur nous souhaitons, qu'après cette visite le diocèse ravive son Espérance.

Aimé Richard Lekoa, Lyon

Ordinations Diaconales du 13 juillet 2019 à Nkometou

VIDA NDJOMO Marcel Philémon

Paroisse d'origine : **Immaculée Conception d'Elig- Mfomo.**
Études secondaires : **Les petits Séminaires Est Joseph d'Efok et Saint André de Rimis de Bafia.**
Études de philosophie, Grand Séminaire Marie Reine des Apôtres d'Otele.
Études Théologiques : **Collège International Bidasoa en Espagne**

ONDOUA ELOUNDOU Jean-Claude

Paroisse d'origine: **Sainte Anne d'Efok**
Études Philosophiques: **Centre Saint Augustin de Dakar au Sénégal.**
Études Théologiques : **Université Catholique d'Afrique Centrale(UCAC) Yaoundé, Campus de Nkolbison**

AWONO OTELE Damase Olivier

Paroisse d'origine : **Saint Joseph l'Artisan de Ntsa-Ekang**
Etudes secondaires : **Petit séminaire Saint Joseph d'Efok**
Etudes supérieures : **Les grands séminaires Marie Reine des Apôtres d'Otélé et Notre Dame de l'Immaculée Conception de Nkolbisson**

ZINGA Yves Rémy Junior

Paroisse d'origine : **Immaculée Conception de Nkolvé**
Etudes secondaires : **Petit séminaire Saint Joseph d'Efok**
Etudes supérieures : **Les grands séminaires Marie Reine des Apôtres d'Otélé et Notre Dame de l'Immaculée Conception de Nkolbisson**

ATANGANA BILOGUE Jean Joël

Paroisse d'origine : **Sainte Anne d'Efok**
Etudes secondaires : **Lycée Classique et Lycée Bilingue de Mbandjock**
Etudes supérieures : **Les grands séminaires Marie Reine des Apôtres d'Otélé et Notre Dame de l'Immaculée Conception de Nkolbisson**

MOUANDA NGOMA André Bernard

Paroisse d'origine : **Saint Jean Baptiste de BOUANSA**
Etudes secondaires : **Collège à Brazzaville et le petit séminaire Saint Gabriel de DOLISIE**
Etudes supérieures : **Université Nationale du Benin (Abomey-Calavi) et les facultés catholiques de Kinshasa RDC**

MOUTOME Henri Christophe

Paroisse : **Sacré Cœur de Leboudi**
Etudes secondaires : **Petit séminaire Saint Joseph d'Efok**
Etudes supérieures : **Les grands séminaires Marie Reine des Apôtres d'Otélé et Notre Dame de l'Immaculée Conception de Nkolbisson**

Paroisse Saint Kisito d'Ebebda : l'œuvre des Pères Rogationistes

L'oeuvre des Pères Rogationistes dans la paroisse d'Ebebda

Les pères Rogationistes ont pour charisme l'animation vocationnelle, la formation des ouvriers apostoliques pour les besoins de l'Eglise. Depuis leur arrivée à la paroisse d'Ebebda, les aspects de leur charisme sont observables dans l'ensemble des activités pastorales menées.

La formation des agents pastoraux

Les Pères Rogationistes insistent sur la formation des catéchistes et l'accompagnement des mouvements et Associations d'Apostolat, à travers les sessions de formation aux uns et aux autres chaque mois. Il est aussi remarqué une nette proximité avec les fidèles par des tournées régulières dans l'ensemble des CEV, Secteurs et Poste Centraux ; c'est dire combien la paroisse est en train de trouver un nouveau souffle …

Les infrastructures d'accompagnement

En vue d'une plus grande disponibilité pour la communauté paroissiale, les Pères Rogationistes ont entrepris des travaux à ce jour en phase de finition d'un imposant presbytère de 8 chambres, dont 6 avec douches et toilettes ; Deux bureaux pour le curé et son vicaire ; une grande cuisine moderne ; un magasin ; un oratoire ; un grand salon ; une buanderie et un puits d'eau avec une pompe immergée en perspective.

Œuvres sociales

Soucieux de l'avenir des plus petits, catéchistes et religieux de demain, les Pères ont mis sur pied un programme d'aide aux enfants des familles les plus démunis, en prenant en charge les inscriptions, les frais de scolarité et les fournitures scolaires.

Aussi les Pères ont-ils amorcé la mise en valeur du terrain paroissial par l'agriculture et l'élevage ; dont la cacaoyère et la bananeraie rivalisent l'espace.

La présence des Pères Rogationistes fait vivre à nouveau la paroisse Saint Kisito d'Ebebda, qui retrouve peu à peu sa vivacité à travers les 3 postes centraux :

- Nega
- Ebebda ville
- Ebebda paroisse.

• Dix-huit CEV,

• 4 mouvements et associations d'apostolat : Miséricorde divine, Rosaire, Ekoan Maria et Dames Apostoliques.

• Les commissions d'évangélisation,
• liturgie,
• développement,
• affaires économiques,
• vocation,
• justice et paix,
• jeunes, sont bien fonctionnelles.

Les Pères Kom NOUBISSIE Gabriel ET Martial NDOMO EKONGOLO respectivement curé et vicaire assurent l'animation pastorale.

Paroisse d'Ebebda

La paroisse Saint Kisito d'Ebebda est située à l'ouest du Diocèse, en bordure de l'axe routier no4 Yaoundé-Bafia. A l'Est, elle est limitrophe à deux(2) paroisses du Diocèse : Etam-Kouma et Nkolmebanga, au sud par Elig-Edouma, à l'Ouest par Saint Martin d'Emana, plus au nord par la paroisse de Balamba du Diocèse de Bafia.

La paroisse d'Ebebda est comptée parmi les neuf(9) paroisses que compte la zone pastorale de Monatélé. Longtemps comme poste central, sous la tutelle de Saint Martin d'Emana, son érection est intervenue en 1996 par décret de son excellence Mgr Jérôme OWONO MIMBOE, alors Evêque d'Obala de vénérée mémoire.

Dès lors, se sont succédés plusieurs curés, le dernier en date est M. l'abbé Barthelemy J. ENAMA ENAMA.

Congrégation des Pères Rogationistes

Les Rogationnistes du cœur de Jésus sont une congrégation cléricale et vocationnelle de droit pontifical, fondée par Annibale Maria Di Francia, le 16 mai 1897. L'appellation Rogationiste viendrait du terme latin "Rogate ergo" qui signifie "avant tout prier", dans la perspective évangélique de supplier le maitre de la moisson qui est abondante pour qu'il envoie des ouvriers en grand nombre.(Mt 9 :38)

Ils sont arrivés au Cameroun en 2008 dans le Diocèse d'Edéa, puis le Diocèse de Kumbo le 1er juillet 2014 et en 2017 dans le Diocèse d'Obala par Ngoya, où ils ouvrent le Scholasticat Saint Annibale Maria Di Francia. Puis le 30 juillet 2017 précisément à Ebebda où la paroisse Saint Kisito leur est confiée.

Abbé André Bernard NGOMA

Qu'est-ce que vous envisagez faire pendant ces trois mois de vacances pour les rendre utiles ?

BOUNOUGOU BILOA Nicodème Yannick, élève en classe de 6e A au Lycée Bilingue de Nkometou I

Pendant les vacances, j'ai décidé de faire les jobs, tout ce que je vois même le défrichage. Mais le jeudi et le samedi, j'aide la maman au champ c'est pour désherber le maïs et les arachides.

BAYE Régine Danielle, élève en classe de 4e au Lycée Général de Nkometou III

Je voudrais faire un stage dans les boulangeries pour préparer la prochaine rentrée scolaire. C'est également pour soulager les parents de la charge qu'ils ont. Concernant les travaux champêtres je prendrai part.

BIDJOGO ESSIMI Marie Laure, élève en classe de PA au Lycée Bilingue de Nkometou I

Je suis là à Obala pour faire mon stage de vacance pour avoir un peu d'argent pour acheter mes fournitures scolaires et pour me rendre heureuse.

EKANI OMBALA Marius, élève en classe de Tle au Lycée de Nkometou I

J'ai décidé de satisfaire mes besoins personnels, je n'ai pas prévu aider mes parents puisque chacun a ses problèmes. Je compte faire les petits jobs. Priorité moi-même.

ZANGA Marie Hortense Ornella, élève en classe de CMII à l'école la révérence de Nkometou

Pendant les vacances, je vais garder le bébé de maman et partir au champ quand c'est le cas.

MBOUDA Gervais, élève en classe de CMI à l'école pilote catholique Saint Jean Bosco de Nkometou

J'ai envisagé de travailler au champ pour aider la maman, on part le matin sarcler les herbes dans le champ de maïs et d'arachides, au retour, nous préparons ensemble puis on se lave.

Notre Dame du Mont Carmel : Patronne des transporteurs et des marins.

C'est l'un des divers noms de la Vierge Marie. Sa dénomination vient du Mont Carmel, en terre Sainte, nom qui dérive de ''Karmel'' que l'on pourrait traduire par jardin.

Les premiers ermites, menés par Berthold, construisent une chapelle en l'honneur de la Sainte Vierge Marie et lui portent une dévotion singulière. Ils la désignent comme leur Sainte Patronne. La fête solennelle de Notre Dame du Mont Carmel aurait été célébrée pour la première fois en Angleterre pour rendre grâce à Marie, Patronne de l'ordre du Carmel pour les avantages et la protection qu'elle leur avait accordés durant leurs débuts difficiles.

La fête initialement prévue le 17 juillet se célèbre le 16 à la suite d'un conflit avec la fête de Saint Alexis.

L'antienne « Reine du Ciel » en français

Reine du ciel, réjouissez-vous, alléluia
car Celui que vous avez mérité de porter dans votre sein, alléluia est ressuscité comme il la dit, alléluia
Priez Dieu pour nous, alléluia.
V. Soyez dans la joie et l'allégresse, Vierge Marie, alléluia.
R. Parce que le Seigneur est vraiment ressuscité, alléluia.
Prions : Dieu, qui, par la Résurrection de Votre Fils, notre Seigneur Jésus-Christ, avez bien voulu réjouir le monde. Faites-nous parvenir, par la prière de la Vierge Marie, sa mère, aux joies de la vie éternelle. Par le Christ notre Seigneur.
Amen.

Spiritualité

Paroles journalières et exercices de la parole vécue - Juillet 2019

Lundi 1	**Mt 8, 18-22**	**Prier l'intention du pape : «** *Pour que ceux qui administrent la justice œuvrent avec intégrité, et que l'injustice qui traverse le monde n'ait pas le dernier mot* **».** Prier cette intention plusieurs fois dans la journée. **Lire un extrait du Catéchisme de l'Eglise Catholique (CEC) N° 2249. Début préretraite Douala, Cameroun.**
Mardi 2	**Gn 19, 15-29**	Faire un chapelet ou dix 'Ave Maria' et supplier Dieu de protéger votre famille et pour la conversion de la famille. Se préparer à participer à une retraite spirituelle. **Lire CEC N° 2250.**
Mercredi 3	**Jn 20, 24-29**	Pour fortifier la paix dans le monde, prier pour quelqu'un d'un autre pays, d'une autre tribu, d'une autre race ou d'un autre groupe dans l'Eglise. **Lire CEC N° 2251.**
Jeudi 4	**Mt 9, 1-8**	Aller à la confession ou programmer de le faire. Se préparer à participer à une retraite spirituelle. **Lire CEC N° 2252.**
Vendredi 5	**Mt 9, 9-13**	Eviter de juger quelqu'un et être dans la joie. **Début première Grande Retraite Douala, Cameroun. Lire CEC N° 2253.**
Samedi 6	**Mt 9, 14-17**	Faire un effort pour combattre une mauvaise habitude et prier l'Esprit Saint de vous donner de grandir dans votre amour pour Jésus. **Lire CEC N° 2254.**
Dimanche 7	**Lc 10, 1-12.17-20**	Prier pour vos responsables spirituels et prier pour les grandes retraites PDD. . **Lire CEC N° 2255.**
Lundi 8	**Mt 9, 18-26**	Prier le Seigneur de vous guérir d'un mal et demander le pardon de vos péchés. **Lire CEC N° 2256.**
Mardi 9	**Gn 32, 23-32**	Prendre un bon moment de prière intime et des résolutions pour une meilleure vie de prière. **Lire CEC N° 2257.**
Mercredi 10	**Mt 10, 1-7**	Poser un acte de réconciliation ou d'amour (envers votre partenaire pour les mariés) envers un membre de votre famille ou de votre groupe (ou alors prier pour quelqu'un que vous avez blessé). Ne pas terminer la journée sans partager votre expérience avec Jésus. **Lire CEC N° 2258.**
Jeudi 11	**Gn 44, 18-21. 23b-29;45,1-5**	Prier pour quelqu'un qu'on a pu blesser d'une façon ou d'une autre et poser un acte de charité envers lui. **Lire CEC N° 2259.**
Vendredi 12	**Mt 10, 16-23**	Ne pas se décourager face aux persécutions et être dans la joie. **Début 2e Grande Retraite Douala, Cameroun. Lire CEC N° 2260.**
Samedi 13	**Mt 10, 24-33**	Partager sa foi avec quelqu'un et prier l'Esprit Saint de vous donner de grandir dans votre amour pour Jésus. **Lire CEC N° 2261.**
Dimanche 14	**Lc 10, 25-37**	Aider quelqu'un dans votre maison, communauté, entourage pour mettre la Parole en pratique et prendre des résolutions pratiques pour construire le royaume de Dieu.. **Lire CEC N° 2262.**
Lundi 15	**Ex 1, 8-14. 22**	Prier l'Esprit Saint de vous aider à ne pas être jaloux des autres et demander le pardon de vos péchés**.. Lire CEC N° 2263.**
Mardi 16	**Mt 11, 20-24**	Demander à Dieu de tout votre cœur quelque chose et rechercher sa compagnie dans la journée. **Lire CEC N° 2264.**
Mercredi 17	**Mt 11, 25-27**	Poser un acte de façon à construire l'unité dans votre maison ou votre communauté (par exemple pour les couples : passer un moment de dialogue ou de loisir tous les deux) et ne pas terminer la journée sans partager votre expérience avec Jésus. **Lire CEC N° 2265.**
Jeudi 18	**Ex 3, 13-20**	Offrir toutes ses souffrances à Dieu et lui faire confiance. **Lire CEC N° 2266.**
Vendredi 19	**Mt 12, 1-8**	Vivre une œuvre de miséricorde spirituelle (conseiller ceux qui sont dans le doute ; enseigner les igN° rants ; avertir les pécheurs ; consoler les affligés ; pardonner les offenses ; supporter patiemment les personnes ennuyeuses ; prier Dieu pour les vivants et pour les morts). **Lire CEC N° 2267.**
Samedi 20	**Ex 12, 37-42**	Prendre un moment de prière en famille, en communauté ou avec un ami. **Lire CEC N° 2268.**
Dimanche 21	**Lc 10, 38-42**	Ne pas se plaindre des autres et être plus patient. Lire la Bible. **Lire CEC N° 2269.**
Lundi 22	**Jn 20, 1. 11-18:00**	Rechercher le Seigneur en se préparant participer à une retraite spirituelle et faire quelque chose qui contribue à l'évangélisation. **Lire CEC N° 2270.**
Mardi 23	**Mt 12, 46-50**	Programmer de rendre visite à quelqu'un ou de le contacter et être dans la joie. **Début 3e Grande Retraite Douala, Cameroun. Lire CEC N° 2271.**
Mercredi 24	**Mt 13, 1-9**	Etre ouvert à recevoir la Parole de Dieu et prier l'Esprit Saint de vous donner de grandir dans votre amour pour Jésus. **Lire CEC N° 2272.**
Jeudi 25	**Mt 20, 20-28**	Rendre un service avec humilité et prendre des résolutions pratiques pour construire le royaume de Dieu. **Lire CEC N° 2273.**
Vendredi 26	**Mt 13, 18-23**	Etre persévérant dans sa foi et demander le pardon de vos péchés. **Lire CEC N° 2274.**
Samedi 27	**Ex 24, 3-8**	Demander à Dieu la Grâce de vivre sa Parole et prendre des résolutions pour une meilleure vie de prière. **Lire CEC N° 2275.**
Dimanche 28	**Lc 11, 1-13**	Avec foi, demander à N° uveau quelque chose que vous avez souvent l'habitude de demander à Dieu. Ne pas terminer la journée sans partager votre expérience avec Jésus. **Lire CEC N° 2276.**
Lundi 29	**Ex 32, 15-24.30-34**	Beaucoup prier, méditer sur les idoles que l'on s'est faites dans sa vie et les éviter dans la journée**. Lire CEC N° 2277.**
Mardi 30	**Mt 13, 36-43**	Prier pour les membres de votre famille qui refusent encore d'aller à la messe ou aux retraites. **Lire CEC N° 2278.**
Mercredi 31	**Mt 13, 44-46**	Se priver de quelque chose pour faire un don, aussi petit soit-il. **Lire CEC N°** 2279

LE PORC DE L'ÉVÉCHÉ AU DÉTAIL REVIENT

TOUS LES DERNIERS VENDREDI DU MOIS

RDV à la Charcuterie SCOOPORC
à partir de 10h
EDO Face Marie-Mère

Pour être sûr d'être servi, Commandez ....

avant le mercredi au :
6 73 91 04 58
6 73 91 03 67
Ou à la Centrale (EDO)

DÉSORMAIS UNE PAGE PUBLICITAIRE POUR TOUTES VOS ANNONCES

ÉVÉNEMENT : ANNIVERSAIRE, MARIAGE, BAPTÊMES, MÉDAILLES, PROMOTION DE VOS ÉTABLISSEMENTS OU ENTREPRISES, ETC.

Pour les modalités c'est 10.000FCFA par mois et 100.000FCFA l'an

N'HÉSITEZ PAS À CONTACTER LE

Secom Service de la Communication

Tél : 695.226.651 / 677.292.990 Courriel : secomdobala@yahoo.fr

Diocese d'Obala

Fête patronale du Diocèse d'Obala

Dimanche, 14 juillet 2019

Au programme

09h: Messe + collecte de fonds pour le Projet Cathédrale

11h-16h : Grande Kermesse

- *Visite des stands d'exposition*
- *Jeux et Animation*
- *Prestations de la chorale diocésaine et des autres confessions religieuses*
- *Tirage au sort de la Tombola du projet Cathédrale*

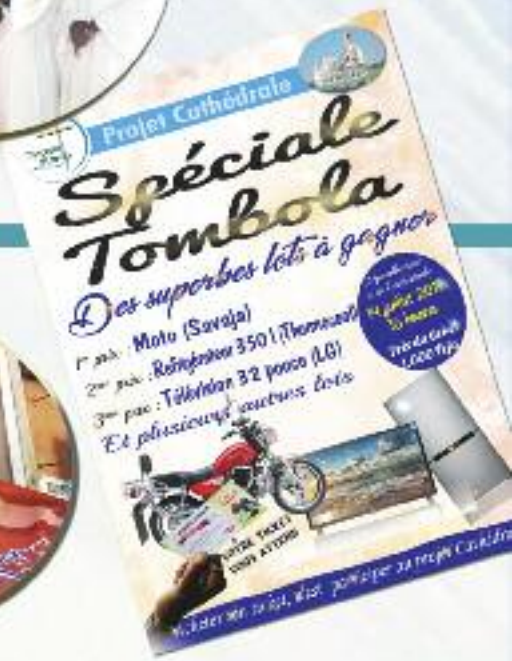

Invités

Atango de Manadjama

Junior Mbassi

Benjo

Lien

Cour de la Cathédrale d'Obala

Heure

09h à 16h

Ensemble, construisons la Maison du Seigneur